



VITALNA STATISTIKA 2016.

1. PRIRODNO KRETANJE STANOVNIŠTVA OD 2011. DO 2016.

| | Stanovnici, Popis 31. ožujka | Procjena broja stanovnika sredinom godine | Rođeni | | Živo- rođeni izvan braka | Umrli | | Prirodni prirast | Vitalni indeks (živo- rođeni na 100 umrlih) | Brakovi | | Priz- nanje očin- stva |
|-------|---------------------------------------|---|-----------------|------------------|-----------------------------------|--------|------------------------|---------------------|--|-----------------|----------------|---------------------------------|
| | | | živo- rođeni | mrtvo- rođeni | | ukupno | umrla dojen- čad | | | sklop- ljeni | razve- deni | |
| 2011. | 790 017 | 790 450 | 8 411 | 22 | 1 211 | 8 396 | 57 | 15 | 100,2 | 3 711 | 1 413 | 1 473 |
| 2012. | | 793 057 | 8 394 | 26 | 1 279 | 8 329 | 27 | 65 | 100,8 | 3 725 | 1 472 | 1 589 |
| 2013. | | 795 505 | 8 254 | 29 | 1 311 | 8 360 | 28 | -106 | 98,7 | 3 594 | 1 282 | 1 643 |
| 2014. | | 798 424 | 8 452 | 25 | 1 413 | 8 359 | 30 | 93 | 101,1 | 3 647 | 1 680 | 1 624 |
| 2015. | | 799 565 | 8 039 | 37 | 1 371 | 8 821 | 26 | -782 | 91,1 | 3 737 | 1 428 | 1 628 |
| 2016. | | 802 338 | 8 120 | 38 | 1 455 | 8 528 | 29 | -408 | 95,2 | 3 806 | 1 682 | ... |

PRIRODNO KRETANJE STANOVNIŠTVA OD 2006. DO 2016.

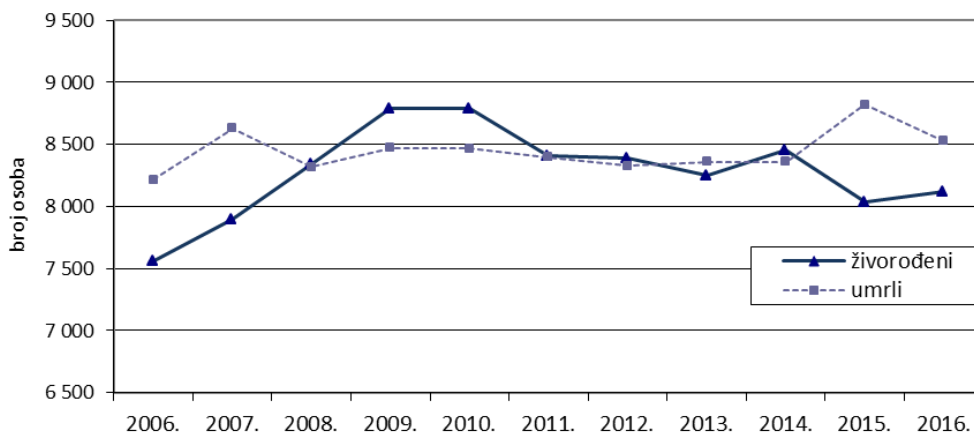

2. PROCJENE STANOVNIŠTVA PREMA SPOLU I DOBNIM SKUPINAMA SREDINOM GODINE

| Dobne skupine | 2012. | | 2013. | | 2014. | | 2015. | | 2016. | |
|---------------|----------------|----------------|----------------|----------------|----------------|----------------|----------------|----------------|----------------|----------------|
| | ukupno | žene | ukupno | žene | ukupno | žene | ukupno | žene | ukupno | žene |
| Ukupno | 793 057 | 422 324 | 795 505 | 423 560 | 798 424 | 425 071 | 799 565 | 425 561 | 802 338 | 426 941 |
| 0 - 4 | 42 721 | 20 864 | 43 039 | 20 889 | 43 399 | 20 973 | 42 949 | 20 736 | 42 334 | 20 511 |
| 5 - 9 | 36 286 | 17 653 | 37 681 | 18 360 | 38 921 | 19 118 | 40 124 | 19 681 | 41 431 | 20 274 |
| 10 - 14 | 37 211 | 18 028 | 35 873 | 17 385 | 35 340 | 17 085 | 35 241 | 17 064 | 35 504 | 17 295 |
| 15 - 19 | 41 063 | 20 022 | 41 131 | 20 008 | 40 903 | 19 840 | 40 381 | 19 643 | 39 039 | 18 944 |
| 20 - 24 | 45 644 | 22 881 | 44 688 | 22 353 | 43 529 | 21 618 | 43 116 | 21 316 | 42 746 | 21 040 |
| 25 - 29 | 56 525 | 28 768 | 55 424 | 28 358 | 53 992 | 27 848 | 52 478 | 27 100 | 52 264 | 26 838 |
| 30 - 34 | 64 134 | 32 751 | 64 641 | 32 980 | 65 029 | 33 166 | 64 703 | 33 124 | 63 812 | 32 844 |
| 35 - 39 | 59 065 | 30 379 | 60 018 | 30 693 | 61 661 | 31 563 | 63 370 | 32 294 | 65 035 | 33 196 |
| 40 - 44 | 55 172 | 28 494 | 56 007 | 28 985 | 56 862 | 29 243 | 57 743 | 29 712 | 58 665 | 30 184 |
| 45 - 49 | 53 964 | 28 225 | 54 251 | 28 314 | 54 612 | 28 509 | 54 431 | 28 360 | 54 060 | 28 095 |
| 50 - 54 | 54 217 | 29 653 | 53 647 | 29 136 | 52 704 | 28 387 | 52 098 | 27 882 | 52 410 | 27 813 |
| 55 - 59 | 56 819 | 30 971 | 55 534 | 30 487 | 55 299 | 30 470 | 54 001 | 29 862 | 52 871 | 29 257 |
| 60 - 64 | 50 556 | 28 211 | 51 945 | 28 875 | 52 116 | 28 881 | 52 713 | 29 239 | 53 114 | 29 522 |
| 65 - 69 | 39 650 | 23 154 | 39 524 | 23 150 | 40 624 | 23 795 | 43 097 | 25 051 | 45 776 | 26 419 |
| 70 - 74 | 37 219 | 21 564 | 37 508 | 21 925 | 37 341 | 22 105 | 35 978 | 21 492 | 34 889 | 21 076 |
| 75 - 79 | 30 075 | 18 186 | 30 708 | 18 440 | 30 858 | 18 498 | 31 058 | 18 688 | 31 098 | 18 728 |
| 80 - 84 | 19 805 | 13 137 | 20 319 | 13 432 | 21 104 | 13 829 | 21 344 | 13 841 | 21 739 | 13 877 |
| 85+ | 12 931 | 9 383 | 13 567 | 9 790 | 14 130 | 10 143 | 14 740 | 10 476 | 15 551 | 11 028 |

PROCJENA STANOVNIŠTVA SREDINOM 2016.

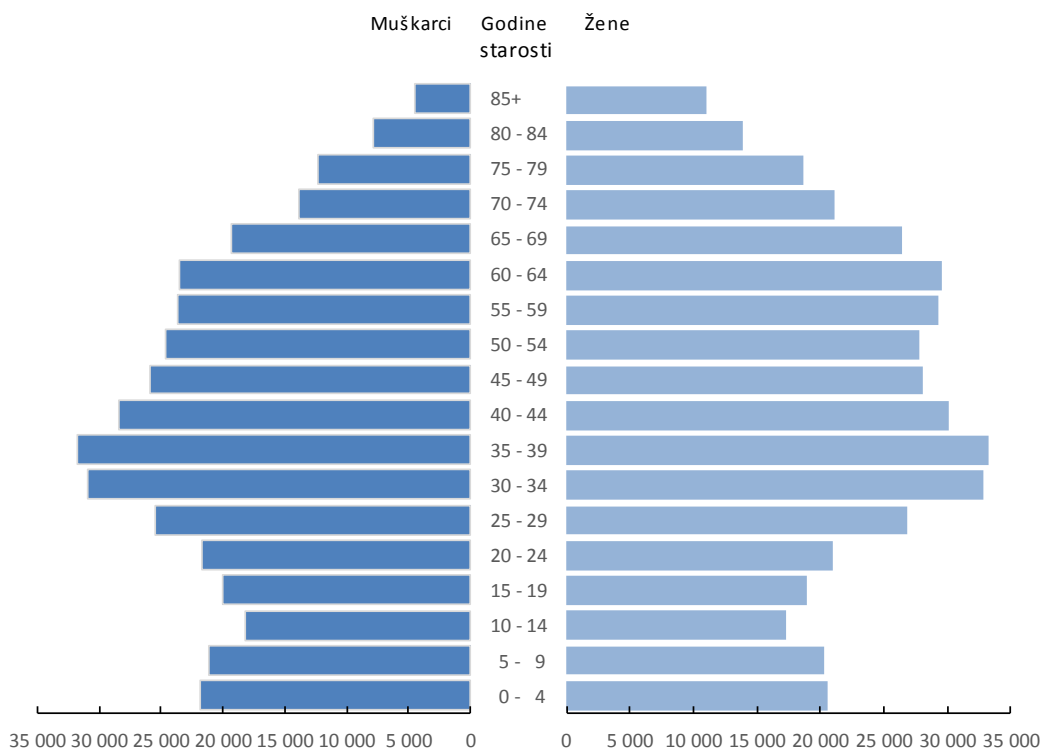

3. STOPE PRIRODNOG KRETANJA STANOVNIŠTVA

| | Na 1 000 stanovnika | | | | | Izvan- bračna djeca na 1 000 živo- rođenih | Umrla dojen- čad na 1 000 živo- rođenih | Razve- deni brakovi na 1 000 sklopljenih |
|-------|---------------------|-------|---------------------|----------------------------|---------------------------|---|--|--|
| | živo- rođeni | umrli | prirodni prirast | sklop- ljeni brakovi | razve- deni brakovi | | | |
| 2011. | 10,6 | 10,6 | 0,0 | 4,7 | 1,8 | 144,0 | 6,8 | 380,8 |
| 2012. | 10,6 | 10,5 | 0,1 | 4,7 | 1,9 | 152,4 | 3,2 | 395,2 |
| 2013. | 10,4 | 10,5 | -0,1 | 4,5 | 1,6 | 158,8 | 3,4 | 356,7 |
| 2014. | 10,6 | 10,5 | 0,1 | 4,6 | 2,1 | 167,2 | 3,5 | 460,7 |
| 2015. | 10,1 | 11,0 | -0,9 | 4,7 | 1,8 | 170,5 | 3,2 | 382,1 |
| 2016. | 10,1 | 10,6 | -0,5 | 4,7 | 2,1 | 179,2 | 3,6 | 441,9 |

STOPE PRIRODNOG PRIRASTA STANOVNIŠTVA
GRAD ZAGREB I REPUBLIKA HRVATSKA OD 2006. DO 2016.

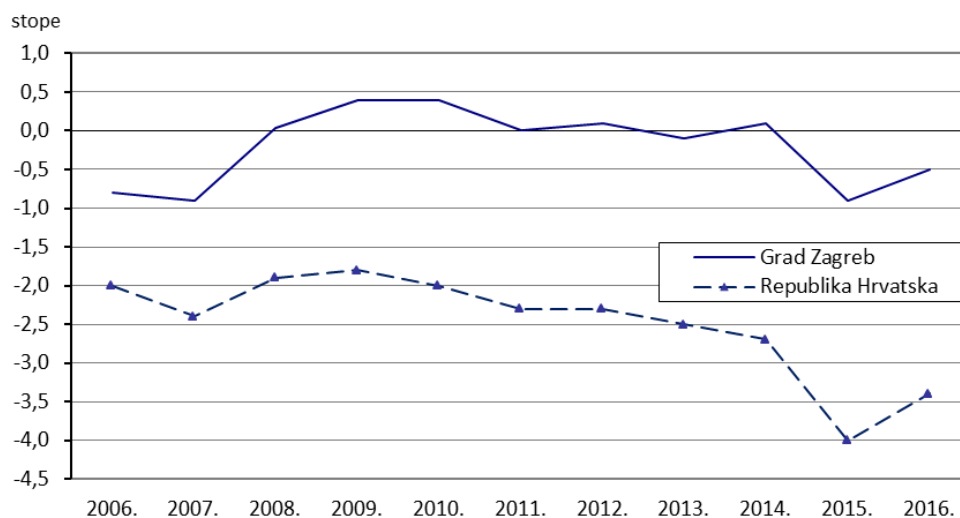

4. PRIRODNO KRETANJE STANOVNIŠTVA PO GRADSKIM ČETVRTIMA GRADA ZAGREBA U 2016.

| | Rođeni | | Živo-rođeni izvan braka | Umrli | Prirodni prirast | Vitalni indeks (živo-rođeni na 100 umrlih) | Brakovi | |
|-------------------------|--------------|--------------|-------------------------|--------------|------------------|--|--------------|--------------|
| | živo-rođeni | mrtvo-rođeni | | | | | sklop-ljeni | razve-deni |
| Grad Zagreb | 8 120 | 38 | 1 455 | 8 528 | -408 | 95,2 | 3 806 | 1 682 |
| Donji grad | 313 | 3 | 71 | 556 | -243 | 56,3 | 178 | 58 |
| Gornji grad - Medveščak | 247 | 1 | 50 | 397 | -150 | 62,2 | 127 | 46 |
| Trnje | 426 | 3 | 97 | 525 | -99 | 81,1 | 192 | 116 |
| Maksimir | 467 | 2 | 71 | 603 | -136 | 77,4 | 220 | 156 |
| Peščenica - Žitnjak | 615 | 2 | 157 | 657 | -42 | 93,6 | 301 | 155 |
| Novi Zagreb - istok | 487 | 1 | 93 | 750 | -263 | 64,9 | 212 | 137 |
| Novi Zagreb - zapad | 789 | 1 | 134 | 537 | 252 | 146,9 | 342 | 113 |
| Trešnjevka - sjever | 568 | 6 | 104 | 660 | -92 | 86,1 | 306 | 132 |
| Trešnjevka - jug | 642 | 3 | 114 | 657 | -15 | 97,7 | 337 | 155 |
| Črnomerec | 400 | 1 | 70 | 422 | -22 | 94,8 | 177 | 109 |
| Gornja Dubrava | 648 | 5 | 105 | 588 | 60 | 110,2 | 272 | 98 |
| Donja Dubrava | 342 | - | 62 | 327 | 15 | 104,6 | 173 | 61 |
| Stenjevec | 609 | 2 | 99 | 371 | 238 | 164,2 | 240 | 92 |
| Podsused - Vrapče | 454 | 3 | 64 | 468 | -14 | 97,0 | 218 | 87 |
| Podsljeme | 176 | 1 | 31 | 194 | -18 | 90,7 | 95 | 30 |
| Sesvete | 837 | 3 | 125 | 682 | 155 | 122,7 | 363 | 126 |
| Brezovica | 100 | 1 | 8 | 134 | -34 | 74,6 | 53 | 11 |

PRIRODNI PRIRAST STANOVNIŠTVA PO GRADSKIM ČETVRTIMA GRADA ZAGREBA U 2016.

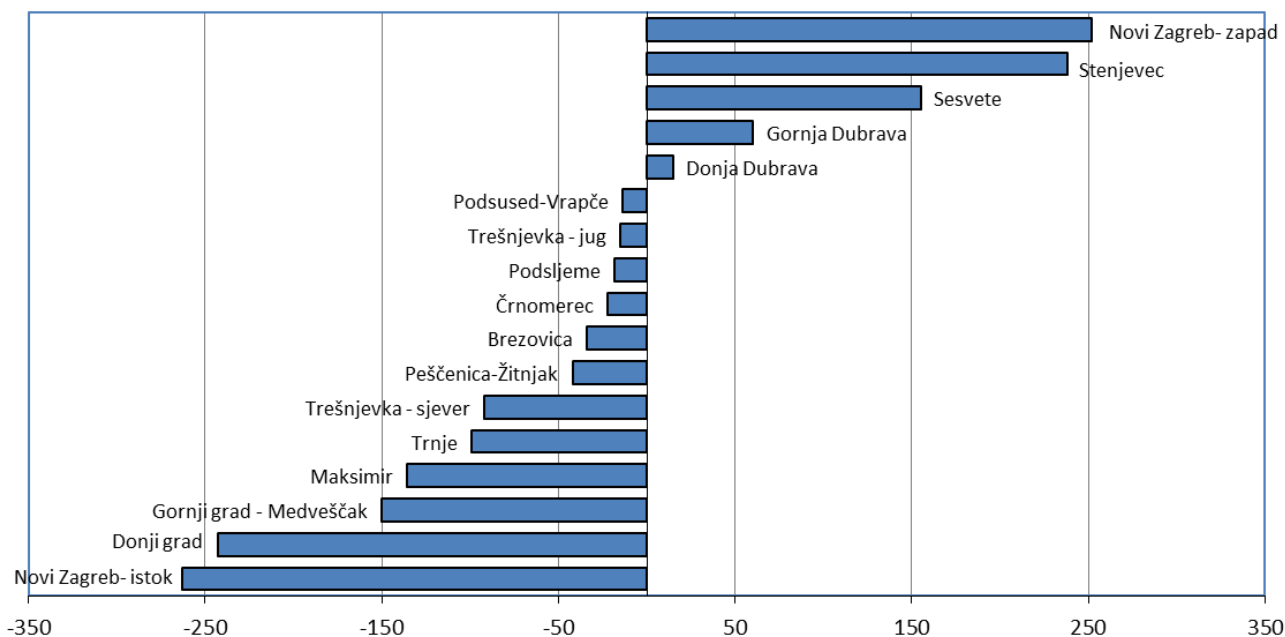

5. ŽIVOROĐENI I UMRLI PREMA SPOLU PO GRADSKIM ČETVRTIMA GRADA ZAGREBA U 2016.

| | Živorodeni | | | % ženske djece u živo-rođenima | Umrli | | | % umrlih žena u umrlima |
|-------------------------|--------------|--------------|--------------|--------------------------------|--------------|--------------|--------------|-------------------------|
| | ukupno | muški | ženski | | ukupno | muški | ženski | |
| Grad Zagreb | 8 120 | 4 110 | 4 010 | 49,4 | 8 528 | 4 044 | 4 484 | 52,6 |
| Donji grad | 313 | 159 | 154 | 49,2 | 556 | 232 | 324 | 58,3 |
| Gornji grad - Medveščak | 247 | 118 | 129 | 52,2 | 397 | 174 | 223 | 56,2 |
| Trnje | 426 | 193 | 233 | 54,7 | 525 | 230 | 295 | 56,2 |
| Maksimir | 467 | 235 | 232 | 49,7 | 603 | 283 | 320 | 53,1 |
| Peščenica - Žitnjak | 615 | 339 | 276 | 44,9 | 657 | 298 | 359 | 54,6 |
| Novi Zagreb - istok | 487 | 237 | 250 | 51,3 | 750 | 374 | 376 | 50,1 |
| Novi Zagreb - zapad | 789 | 397 | 392 | 49,7 | 537 | 262 | 275 | 51,2 |
| Trešnjevka - sjever | 568 | 304 | 264 | 46,5 | 660 | 299 | 361 | 54,7 |
| Trešnjevka - jug | 642 | 329 | 313 | 48,8 | 657 | 311 | 346 | 52,7 |
| Črnomerec | 400 | 195 | 205 | 51,3 | 422 | 199 | 223 | 52,8 |
| Gornja Dubrava | 648 | 316 | 332 | 51,2 | 588 | 313 | 275 | 46,8 |
| Donja Dubrava | 342 | 160 | 182 | 53,2 | 327 | 155 | 172 | 52,6 |
| Stenjevec | 609 | 301 | 308 | 50,6 | 371 | 189 | 182 | 49,1 |
| Podsused - Vrapče | 454 | 244 | 210 | 46,3 | 468 | 236 | 232 | 49,6 |
| Podsljeme | 176 | 98 | 78 | 44,3 | 194 | 97 | 97 | 50,0 |
| Sesvete | 837 | 435 | 402 | 48,0 | 682 | 327 | 355 | 52,1 |
| Brezovica | 100 | 50 | 50 | 50,0 | 134 | 65 | 69 | 51,5 |

ŽIVOROĐENI U 2016.
PREMA SPOLU

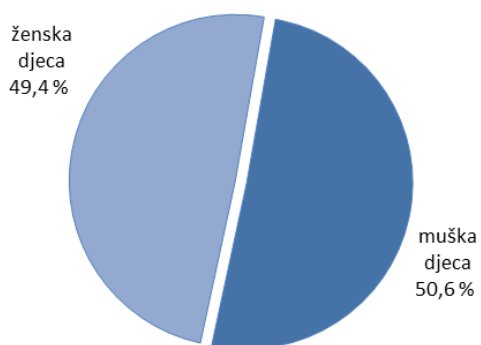

UMRLI U 2016.
PREMA SPOLU

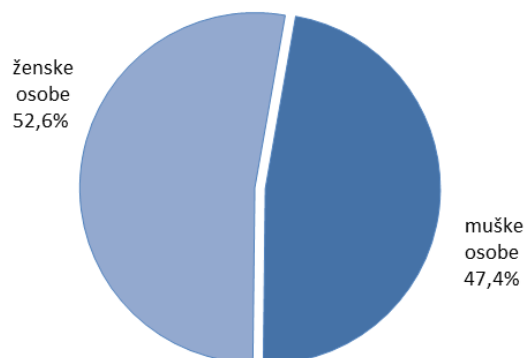

6. ŽIVOROĐENI I UMRLI OD 2011. DO 2016.

| | Grad Zagreb | | | | Republika Hrvatska | | | |
|-------|-------------|-----------------|--------|-----------------|--------------------|-----------------|--------|-----------------|
| | Živorodeni | | Umrli | | Živorodeni | | Umrli | |
| | ukupno | lančani indeksi | ukupno | lančani indeksi | ukupno | lančani indeksi | ukupno | lančani indeksi |
| 2011. | 8 411 | 95,7 | 8 396 | 99,2 | 41 197 | 95,0 | 51 019 | 97,9 |
| 2012. | 8 394 | 99,8 | 8 329 | 99,2 | 41 771 | 101,4 | 51 710 | 101,3 |
| 2013. | 8 254 | 98,3 | 8 360 | 100,4 | 39 939 | 95,6 | 50 386 | 97,4 |
| 2014. | 8 452 | 102,4 | 8 359 | 100,0 | 39 566 | 99,1 | 50 839 | 100,9 |
| 2015. | 8 039 | 95,1 | 8 821 | 105,5 | 37 503 | 94,8 | 54 205 | 106,6 |
| 2016. | 8 120 | 101,0 | 8 528 | 96,7 | 37 537 | 100,1 | 51 542 | 95,1 |

ŽIVOROĐENI I UMRLI OD 2006. DO 2016.

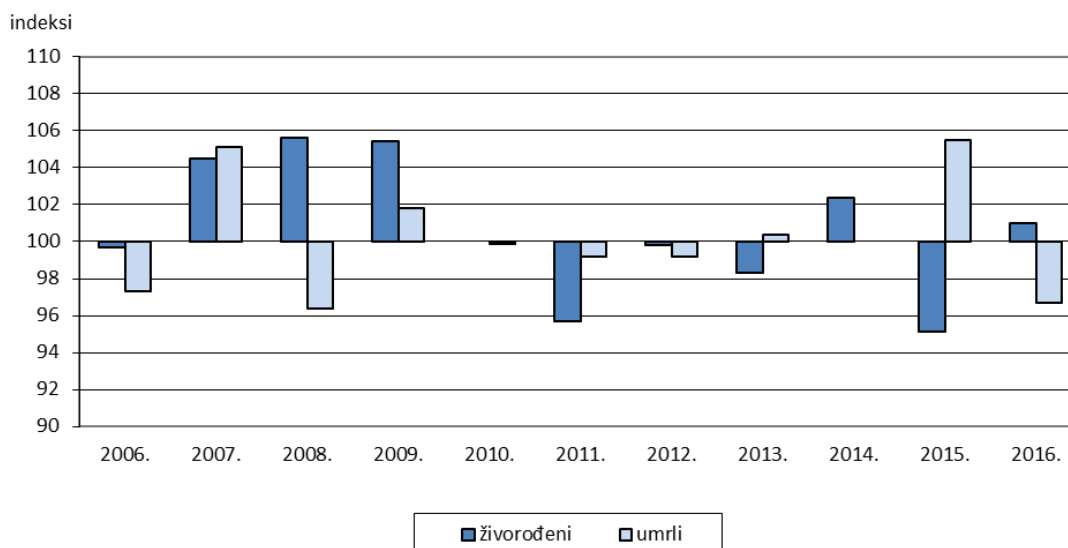

METODOLOŠKA OBJAŠNJENJA¹⁾

Izvor podataka

Izvor podataka za izračun procjene broja stanovnika sredinom godine su Popis stanovništva, kućanstva i stanova u 2011., podaci vitalne statistike, unutarnje i vanjske migracije stanovništva.

Podaci vitalne statistike temelje se na sustavnom prikupljanju podataka i izrade evidencije vitalnih događaja stanovništva upisanih u državnim maticama rođenih, umrlih i vjenčanih.

Podaci o rođenim prikupljaju se na Statističkom izvještaju o rođenju (obrazac DEM-1), podaci o umrlima na Statističkom izvještaju o smrti (obrazac DEM-2), a podaci o sklopljenim brakovima na Statističkom izvještaju o sklopljenom braku (obrazac DEM-3), za svaki upis u državnu matricu rođenih, umrlih ili vjenčanih.

Podaci o unutarnjoj i vanjskoj migraciji stanovništva temelje se na podacima koje prikuplja Ministarstvo unutarnjih poslova.

Izvor podataka o razvedenim i poništenim brakovima su registri i spisi općinskih sudova nadležnih za razvod braka, a prikupljaju se na Statističkom izvještaju o razvedenom braku (obrazac RB-1).

Obuhvat i usporedivost

U Popisu stanovništva, kućanstva i stanova 2011. u skladu s međunarodnim statističkim standardima, za definiranje ukupnog stanovništva primijenjena je definicija uobičajenog mjesta stanovanja. Uobičajenim mjestom stanovanja smatra se ono mjesto u kojem osoba provodi većinu svoga dnevnog odmora bez obzira na kratkotrajnu odsutnost.

Podaci vitalne statistike obuhvaćaju sve osobe koje su se rodile, umrle ili sklopile brak u određenoj kalendarskoj godini, a upisane su u državne matice, rođenih, umrlih i vjenčanih. Statističkim istraživanjem o razvedenim brakovima obuhvaćeni su svi razvedeni brakovi čija je pravomoćnost presude nastupila u kalendarskoj godini.

Podaci vitalne statistike prikupljaju se i obrađuju u skladu s definicijom ukupnog stanovništva prema međunarodnim preporukama (UN, Eurostat, ESA i SNA).

Prilikom usporedbe podataka vitalne statistike potrebno je voditi računa o promjeni definicije ukupnog stanovništva koja se u statističkim istraživanjima o rođenima i umrlima primjenjuje od 1998., a o sklopljenim i razvedenim brakovima od 2000.

Definicije i objašnjenja

Živorodenim djetetom smatra se svako dijete koje pri rođenju diše i pokazuje druge znakove života kao što su kucanje srca, pulsiranje pupčane vrpce i nedvojbeno kretanje voljnih mišića.

Mrtvorodenim djetetom smatra se dijete rođeno odnosno izvađeno iz tijela majke bez ikakvih znakova života, tj. ako nije disalo niti pokazivalo neki drugi znak života, a nošeno je dulje od 22 tjedna trudnoće i 500 grama ili više porodne težine. Izbacivanje mrtvog ploda nošenoga manje od 22 tjedna trudnoće i 499 grama ili manje porodne težine smatra se pobačajem (abortusom), bez obzira na to je li riječ o spontanom ili namjernom prekidu trudnoće i ne registrira se u državnim maticama niti su ti podaci iskazani u ukupnom broju mrtvorodenih.

Umrli je svaka živorodena osoba kod koje je nastupio trajni prestanak svih vitalnih funkcija.

Umrlo *dojenčadi* smatraju se djeca koja su umrla prije navršene prve godine života.

Prirodni prirast je razlika između broja živorodene djece i broja umrlih osoba.

Vitalni indeks je omjer između broja živorodene djece i broja umrlih osoba, tj. broj živorodenih u odnosu na 100 umrlih osoba.

Sklopljeni brak je zakonom uređena životna zajednica žene i muškarca.

Razvedeni brak je pravomoćnom presudom nadležnog suda raskinuta bračna zajednica.

¹⁾ Izvor: Državni zavod za statistiku; Priopćenja: Prirodno kretanje stanovništva br.7.1.1 i Procjena stanovništva br.7.1.3.

| Kratice | | Znakovi |
|----------|------------------------------------|------------------------------|
| ESA | Europski sustav nacionalnih računa | % postotak |
| Eurostat | Statistički ured Europske unije | ... ne raspolaže se podatkom |
| SNA | Sustav nacionalnih računa | |
| UN | Ujedinjeni narodi | |
| RH | Republika Hrvatska | |

Priredio i objavio Gradski ured za strategijsko planiranje i razvoj Grada

Odjel za statistiku

telefon: 01/610-1950, faks: 01/616-6098

<http://www.zagreb.hr/>

e-mail: statistika@zagreb.hr

Sv. Ćirila i Metoda 5, Zagreb